

Manuel d'utilisation SDXLink

Dernière mise à jour: 19 Fevrier 2012	Revision 2 Page 1/ 8
---------------------------------------	-------------------------

Manuel d'utilisation SDXLink

Pour WindowsTM XP et WindowsTM 7

Manuel d'utilisation SDXLink

Dernière mise à jour: 19 Février 2012	Revision Page	2 2/ 8
---------------------------------------	------------------	-----------

Index

1.	Introduction	2
2.	Installation	2
3.	Première utilisation	4
4.	Configuration	4
5.	Utilisation	8

1. Introduction

SDXLink est un logiciel permettant d'établir une passerelle entre certaines applications de gestion de cabinet dentaire et le programme d'imagerie Sidexis. Le logiciel SDXLink ne modifie pas les données de votre programme de gestion. Il se contente de lire le numéro de dossier, le nom et le prénom affichés par le logiciel de gestion et ouvre la fiche d'imagerie pour ce patient. Le lien est établi autour du numéro de dossier, si votre logiciel de gestion n'attribue pas un numéro de dossier unique à chaque patient, il n'est pas possible d'utiliser le logiciel SDXLink.

2. Installation

L'installation du logiciel SDXLink se fait simplement en insérant le Cdrom dans le lecteur et en attendant l'auto démarrage de ce dernier. Si vous avez téléchargé le programme d'installation sur Internet, il suffit d'exécuter le programme SDXLink setup.exe.

Il faut ensuite accepter la licence d'utilisation du logiciel SDXLink. Il est important de lire la totalité de la licence d'utilisation avant d'accepter car l'appui sur le bouton « Accepter » vous engage de plein droit vis-à-vis de l'éditeur.

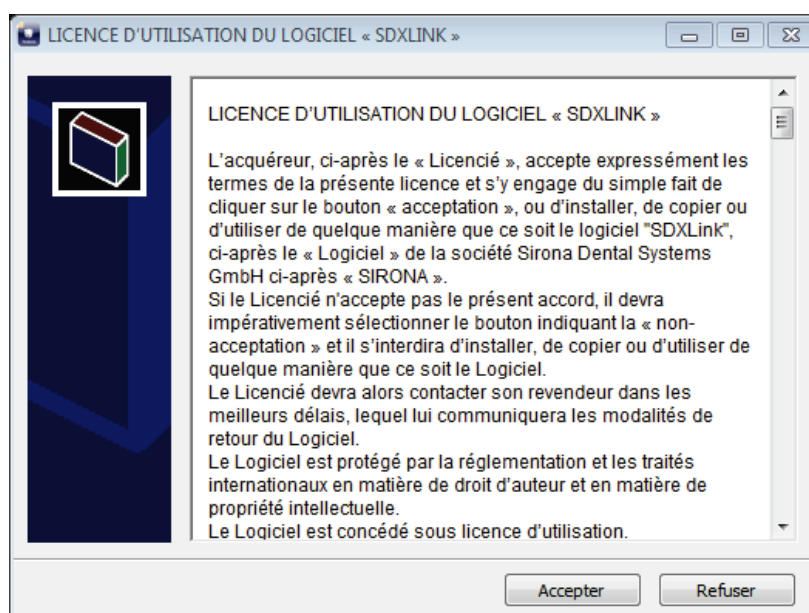

Si vous avez refusé la licence, vous devez retourner le Cdrom ainsi que les documents l'accompagnant à votre revendeur en précisant soigneusement les raisons de votre refus.

Après avoir accepté la licence, vous voyez apparaître l'écran de lancement de l'installation sur lequel vous pouvez modifier le dossier de destination. Il est fortement conseillé de ne pas modifier ce dossier de destination sauf en cas d'impératif incontournable.

Manuel d'utilisation SDXLink

Dernière mise à jour: 19 Février 2012

Revision 2
Page 3/ 8

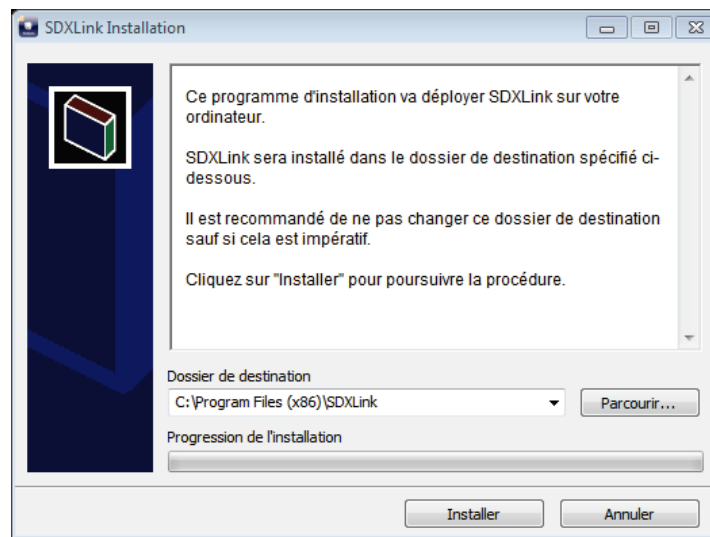

Si vous devez absolument changer le dossier de destination, saisissez manuellement un nouveau dossier ou cliquez sur le bouton « Parcourir » pour afficher la fenêtre de recherche d'un dossier. L'utilisation de cette deuxième option est préférable car elle évite les erreurs de saisie.

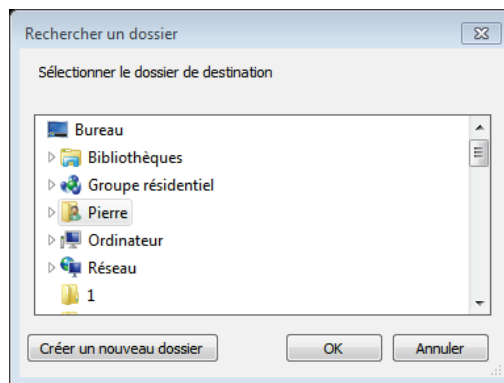

Vous pouvez alors cliquer sur le bouton « Installer » pour lancer la procédure d'installation.

S'il s'agit d'une mise à jour, vous devrez confirmer le remplacement du fichier SDXLink.exe. Si l'écran de confirmation indique que les deux fichiers sont identiques, il n'est pas utile de poursuivre l'installation. Sinon, il faut vérifier que le fichier à installer est au moins plus récent que le fichier déjà présent. Dans le cas contraire, vous êtes peut-être en train d'installer une ancienne version du programme SDXLink sur une version plus récente.

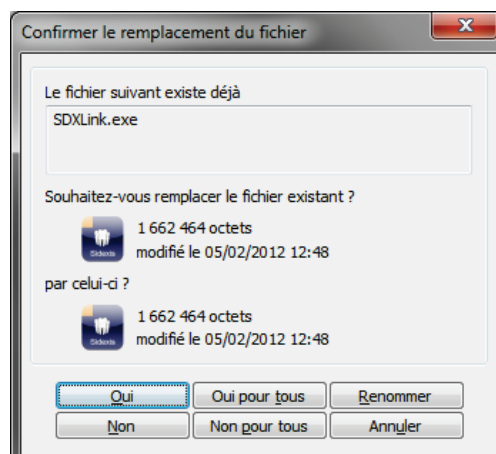

Manuel d'utilisation SDXLink

Dernière mise à jour: 19 Février 2012	Revision Page	2 4/ 8
---------------------------------------	------------------	-----------

En fin d'installation, le logiciel SDXLink démarre automatiquement.
Une icône de raccourci est automatiquement créée sur votre bureau.

3. Première utilisation

La fenêtre du programme SDXLink s'affiche maintenant, il s'agit de l'icône SIDEXIS avec une barre de titre permettant de la déplacer sur votre écran et une croix de fermeture.



Vous pouvez également modifier la taille de la fenêtre comme toute fenêtre Windows en amenant le pointeur de la souris dans un des coins, en enfonçant le bouton gauche et en glissant ensuite la souris. La taille est enregistrée lorsque vous relâchez le bouton de la souris. Il n'est pas possible de réduire ou d'agrandir la fenêtre au-delà d'une certaine taille, ceci est normal.



La taille et la position de la fenêtre sont mémorisées d'une utilisation sur l'autre, vous pouvez donc positionner l'icône à l'emplacement qui vous arrange le plus par rapport à votre logiciel de gestion.

4. Configuration

En cliquant avec le bouton droit de la souris sur l'icône du logiciel, vous accéderez à la fenêtre de configuration.

Paramétrage (Version 1.0.1)

Dossier [icon] [+]

Nom [icon] [+] Prénom [icon] [+]

Date [icon] [+]

Emplacement du programme
C:\Sidexis\Sidexis.exe [...]

Fichier 'boîte à lettres'
C:\PDATA\siomin.sdx [...]

Nom de la station : PIERRE-HOME

Nom du dentiste : []

☐ Ajouter au groupe démarrage ☐ Ne pas afficher les informations

☒ Activer le mode sortie ☐ Pointage des données

☒ Afficher en icône de notification

OK

Manuel d'utilisation SDXLink

Dernière mise à jour: 19 Fevrier 2012	Revision Page	2 5/ 8
---------------------------------------	------------------	-----------

Dans cette fenêtre de configuration, vous allez pouvoir définir l'emplacement des informations à récupérer dans le logiciel de gestion, les informations de lancement de Sidexis et le mode de fonctionnement du logiciel SDXLink.

Pour configurer le lien correctement, votre logiciel de gestion doit être en fonction et la fiche d'un patient (n'importe lequel) doit être ouverte. Pour chacune des trois informations dossier, nom et prénom, vous pouvez choisir de les configurer en utilisant la cible pour pointer directement à la souris leur emplacement ou la liste pour choisir parmi les contrôles Windows actifs.

Si vous enfoncez le bouton cible (🎯) avec le bouton gauche de la souris, la fenêtre de configuration de SDXLink disparaît, vous pouvez alors pointer directement la zone de votre logiciel de gestion qui contient le numéro de dossier du patient.

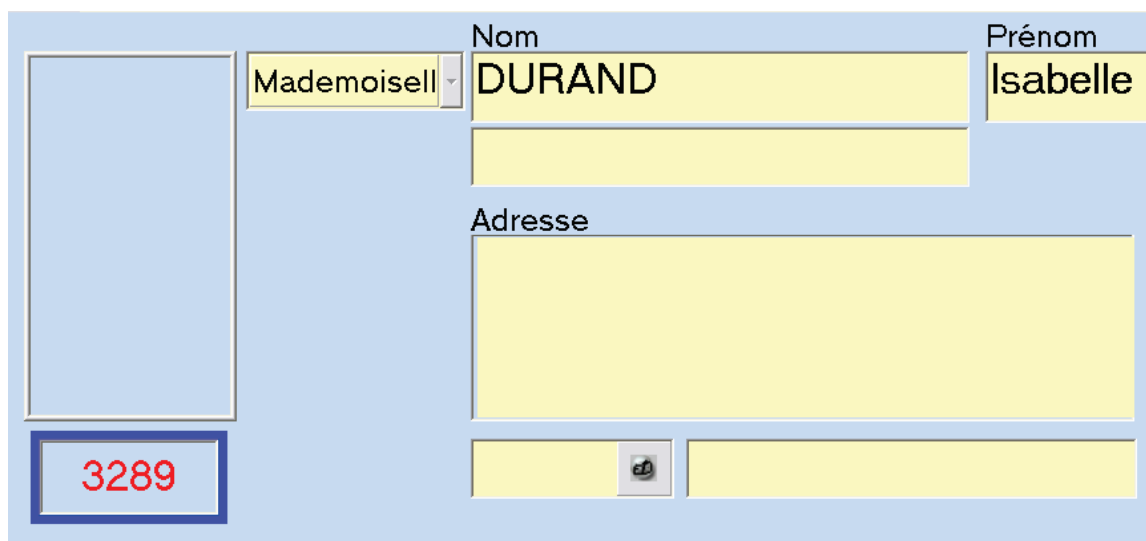

Il suffit alors de relâcher le bouton de la souris pour valider le choix. La fenêtre de configuration réapparaît et le numéro de dossier doit s'afficher dans la case prévue à cet effet.

Si vous choisissez de cliquer sur le bouton liste (+), une fenêtre contenant la liste des contrôles actifs de Windows apparaît.

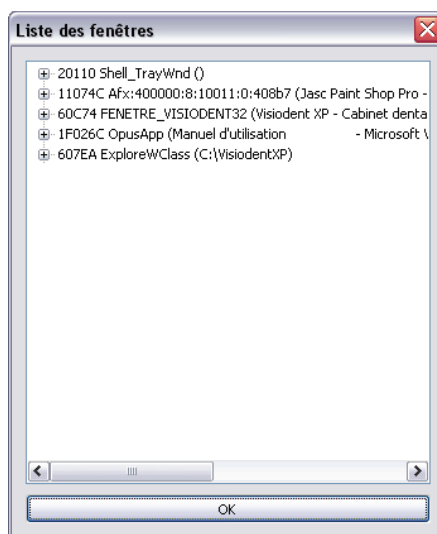

Sélectionnez simplement le contrôle qui contient le numéro de dossier.

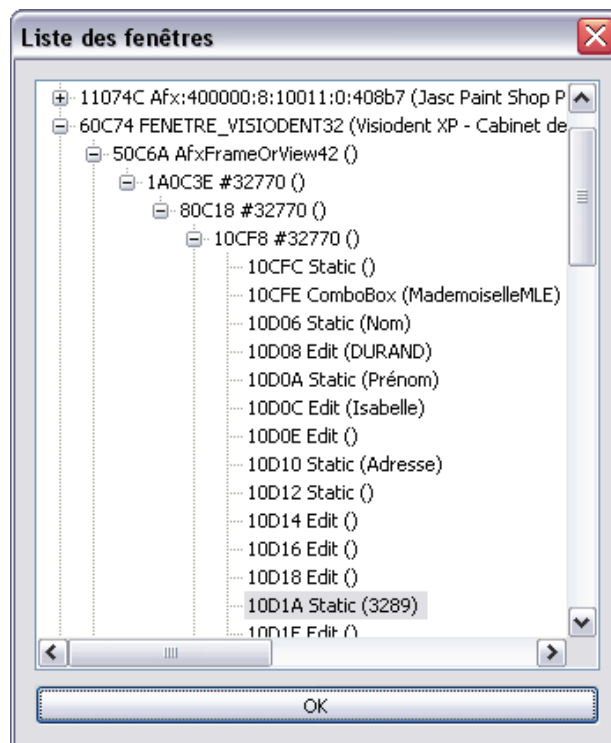

IMPORTANT : quel que soit le mode de configuration choisi, le fonctionnement du programme sera identique.

Vous devez ensuite définir l'emplacement du programme Sidexis, pour cela cliquez sur le bouton de recherche (...), une fenêtre de recherche s'affiche.

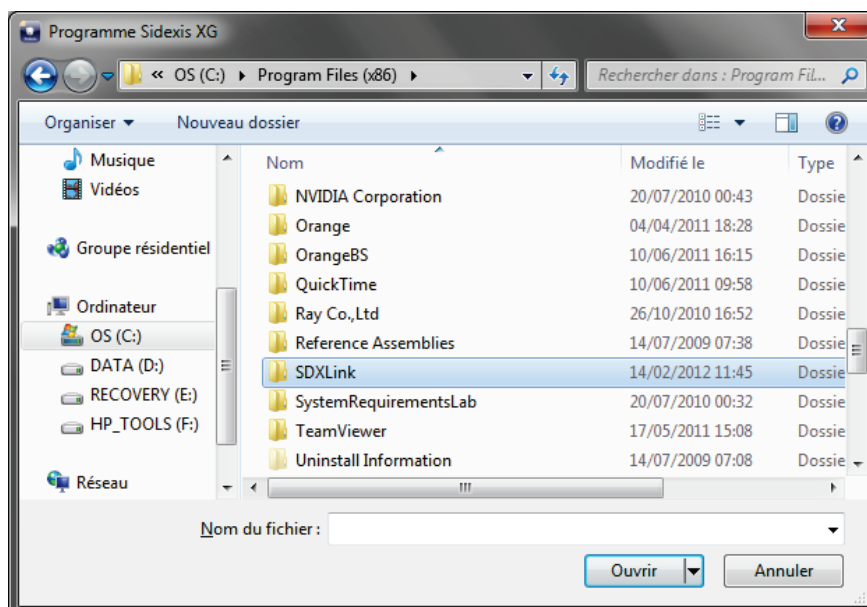

Parcourez votre disque dur à la recherche du programme Sidexis.exe et un fois sélectionné, cliquez sur le bouton « Ouvrir ».

Manuel d'utilisation SDXLink

Dernière mise à jour: 19 Février 2012

Revision 2
Page 7/ 8

Pour la configuration du Fichier « Boîte à lettres », cliquez sur le deuxième bouton de recherche (...), la fenêtre de recherche d'un dossier apparaît.

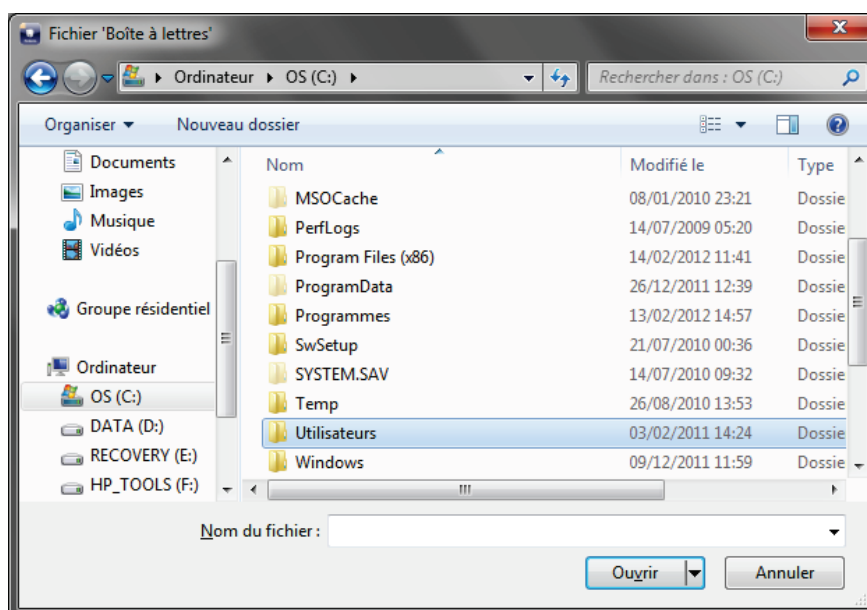

Recherchez le dossier dans lequel vous souhaitez enregistrer les images et cliquez ensuite sur le bouton « OK ».

Nom de la station « Faire pointer sur la station »

L'option « Ajouter au groupe de démarrage » permet de lancer automatiquement SDXLink à chaque démarrage de Windows. Pour autant, l'icône n'apparaît pas directement dans le menu démarrer - programmes - démarrage, l'information est inscrite uniquement dans la base de registres.

L'option « Ne pas afficher les informations » permet de masquer la fenêtre de passage entre le logiciel de gestion et Sidexis. Cette fenêtre apparaît toutefois tant que la clef de licence n'est pas saisie ou lorsque le numéro de dossier du patient n'a pas pu être lu.

L'option « Afficher en Icône de notification » permet de mettre l'icône dans la zone de notification au lieu de rester flottante sur l'écran. Dans ce cas, un clic gauche active le lien et affiche si nécessaire la fenêtre d'extraction. Un clic droit affiche un menu avec les commandes setup et Quitter.

L'option « Activer le mode sortie » permet d'indiquer à SDXLink qu'il doit permettre la fermeture de Sidexis lorsque ce dernier est lancé. On utilise donc une première fois SDXLink pour récupérer les informations du logiciel de gestion et lancer Sidexis. L'icône SDXLink comporte alors une flèche indiquant que le logiciel est en mode sortie. On utilise alors une deuxième fois SDXLink pour fermer Sidexis et revenir au logiciel de gestion s'il est resté derrière Sidexis.

L'option « Pointage des données » est un mode alternatif de fonctionnement du lien. A sélectionner que si le mode par défaut dysfonctionne.

5. Utilisation

Une fois la configuration réalisée correctement, vous utilisez SDXLink en cliquant simplement sur l'icône avec le bouton gauche de la souris, que le numéro de dossier n'est pas lisible dans le logiciel de gestion ou que l'option de « Ne pas afficher les informations » n'est pas activée, vous verrez apparaître la fenêtre d'extraction.



The screenshot shows a window titled "Informations extraites" with a close button (X) in the top right corner. On the left side of the window is the Sidexis logo, which features a stylized tooth and the word "Sidexis". On the right side, there are several text input fields with labels: "Dossier" (containing "3289"), "Nom" (containing "DURAND"), "Prénom" (containing "Isabelle"), "Date de naissance" (empty), and "Dentiste" (containing "Dr Demo SDXLink"). At the bottom right of the window is an "OK" button.

Dans cette fenêtre, vous retrouvez normalement les informations de votre patient, il suffit de cliquer sur « OK » pour basculer vers Sidexis.

ATTENTION : Il est impératif dans tous les cas de contrôler les informations du patient pour être absolument sûr qu'elles sont correctes.